Notre-Dame-de-Pontmain

Au cœur de la nature en famille

Le Villageois

Joyeuse Fête des mères!

MAI
MOIS DE L'ARBRE ET DES FORÊTS
LE BOIS, ENRACINÉ DANS NOTRE QUOTIDIEN

Notez que les bureaux municipaux ainsi que la bibliothèque seront fermés le 22 mai en raison de la JOURNÉE NATIONALE DES PATRIOTES.

MAI 2023

CE MOIS-CI DANS VOTRE VILLAGEOIS

MEMBRES DU COMITÉ DES COMMUNICATIONS

Line Ayotte, secrétaire comptable
Marjolaine Duciaume, responsable de la Bibliothèque
Fanny Buswell, adjointe administrative
Handie Ladouceur, directrice, Loisirs et culture et directrice générale par intérim
Christiane Levêque, citoyenne et réviseure linguistique

Le Villageois est distribué mensuellement à 500 copies à chaque résidence de Notre-Dame-de-Pontmain. On peut également s'en procurer à la Municipalité, au Marché Bondu, à Matériaux H.-Bondu, au Dépanneur Pontmain et au Salon Jo-Ann.

Municipalité de Notre-Dame-de-Pontmain, 5, rue de l'Église,
Notre-Dame-de-Pontmain, QC, J0W 1S0
www.munpontmain.qc.ca
tél. : 819 597-2382
téléc. : 819 597-2231
info@munpontmain.qc.ca

Horaire du bureau : lundi au vendredi de 7 h 30 à 12 h 00 et de 13 h 00 à 16 h 00

La Municipalité ne peut garantir la qualité du français et la qualité générale provenant des publications externes, publicités des commanditaires, transmises par des citoyens ou des organismes souhaitant afficher de la publicité.

La rédaction du journal se réserve le droit de modifier les textes des chroniques et d'ajouter de l'animation sans avis ou approbation de l'auteur.

TABLE DES MATIÈRES

AFFAIRES MUNICIPALES 1-10

LOISIRS ET CULTURE 11-14

ORGANISMES ET ASSOCIATIONS 15-19

PUBLICITÉS COMMERCIALES 20-32

MOT POUR LA FÊTE DES MÈRES 33

CALENDRIER 34

ADOPTION DES COMPTES À PAYER, DE L'ÉTAT DES REVENUS ET DES DÉPENSES POUR LE MOIS DE MARS 2023

Revenus	
Solde au 28 février 2023	255 980,87 $
Dépôts taxes municipales	429 612,24 $
Dépôts autres revenus	17 700,98 $
Revenu Subvention TECQ	*219 776,88 $*
Revenu PADF 31 milles-MRC	*24 200,00 $*
Annulation encaissement chèque NSF	*-536,28 $*
Intérêts	846,12 $
Total des revenus	691 599,94 $
Liquidités	685 768,85 $
Intérêt sur liquidités	1 689,06 $
Total des liquidités disponibles	1 635 038,72 $

Dépenses	
Chèques fournisseurs	9 392,96 $
Déboursés fournisseurs	41 620,07 $
Déboursés manuels fournisseurs	24 307,99 $
Paiements directs fournisseurs	102 312,54 $
Salaires mensuels	74 374,12 $
Paiements mensuels (camions et autres)	38 194,07 $
Total des dépenses	290 201,75 $

Bilan finances mars 2023	
Solde de banque mars	657 379,06 $
Surplus libres	687 457,91 $
Liquidités disponibles	1 344 836,97 $

Travaux d'avril :

- Surveillance des fossés en prévision de la fonte des neiges
- Préparation des soumission mg-20 et ab-10
- Enlever l'équipement à neige et changement des pneus sur les camions
- Balayage des rues et trottoirs
- Nettoyage des terrains ayant servi de dépôt à neige.
- Nivelage des chemins
- Amélioration du système d'alarme des infrastructures municipales
- Tournée nids de poules

Travaux prévus en mai :

- Installer les bouées nautiques
- Premier épandage d'abat poussière
- Ouverture des parcs
- Nettoyage des terrains ayant servi de dépôt à neige
- Nivelage des chemins
- Tournée lampadaires
- Amélioration de l'écocentre.

Le Ministère et la Municipalité rappellent aux utilisatrices et utilisateurs de véhicules lourds et aux expéditeurs que les limites de charge autorisées sont réduites en période de dégel sur l'ensemble des chemins publics. Il en est ainsi chaque année afin de tenir compte de la capacité portante plus faible du réseau routier durant cette période.

Pour la période de dégel 2023, les dates visées de début et de fin de la période de restriction des charges pour chacune des zones de dégel sont les suivantes :

Zone 1
Du lundi 20 mars (00 h 01) au vendredi 19 mai (23 h 59)

Zone 2 (N-D-de-Pontmain en fait partie)
Du lundi 27 mars (00 h 01) au vendredi 26 mai (23 h 59)

Zone 3
Du lundi 27 mars (00 h 01) au vendredi 26 mai (23 h 59)

Selon l'évolution des conditions météorologiques, le début et la fin de la période de restriction des charges peuvent être devancés ou retardés.

CARL PROVOST
Directeur des Travaux publics
819 597-2382 poste 2230
Garage poste 2224

CHRONIQUE SERVICE D´URBANISME ET D'ENVIRONNEMENT

Si vous êtes témoin d'un acte illégal ou d'une activité suspecte envers la faune et ses habitats

L'ouverture de la pêche au brochet, au doré jaune ainsi qu'au doré noir se fera le vendredi 19 mai 2023.

La chasse à l'ours noir sera ouverte du 15 mai au 30 juin 2023.

La chasse au dindon sauvage est présentement ouverte. Elle s'échelonne du 28 avril au 22 mai 2023 et seuls les dindons ayant une barbe peuvent être abattus.

La détection des infractions commises envers la faune et ses habitats consiste à enquêter sur les événements constatés sur le terrain ou encore signalés par la population. Ce travail d'enquête constitue l'activité la plus importante des agents de protection de la faune. Or, le succès de cette démarche repose grandement sur l'apport des citoyens. Afin de contrer les actes de braconnage commis à l'encontre de la faune ou tout geste portant atteinte à leurs habitats, nous avons besoin de vos yeux et de votre collaboration.

N'hésitez pas à consulter les règlements de pêche et de chasse provinciaux dans le doute ou pour plus d'informations.

Ministère des Forêts, de la Faune et des Parcs
Renseignements sur la règlementation :
Lundi, mardi, jeudi et vendredi : 8h30 à 16h30
Mercredi : 10h00 à 16h30
Ligne sans frais : 1 844 523-6738
services.clientele@mffp.gouv.qc.ca

BREF, SI VOUS ÊTES TÉMOIN D'UNE INFRACTION ENVERS LA FAUNE ET SES HABITATS, VEUILLEZ EN AVISER SOS BRACONNAGE AU 1 800 463-2191.

PROTECTION DE LA FAUNE
éduquer
protéger prévenir
Québec

Source: SOS Braconnage – Urgence faune sauvage - Ministère des Forêts, de la Faune et des Parcs (gouv.qc.ca)

Planifiez vos travaux et faites vos demandes de permis à l'avance !

Avec l'arrivée du printemps, nous sommes tous encouragés à revitaliser notre terrain ou notre demeure. Que ce soit des idées de rénovations, d'ajout de bâtiments accessoires, d'agrandissement d'une construction quelconque ou simplement d'aménagement de terrain, sachez que tous ces changements sont sujets à l'obtention d'un permis pour exécuter ces travaux.

Vous êtes invités à vous rendre sur le site internet de la Municipalité au lien suivant : http://www.munpontmain.qc.ca/permis-et-formulaires. Ainsi, vous pourrez sélectionner le formulaire approprié à la demande de permis que vous désirez faire et de cette façon, vous serez prêts à commencer vos travaux en toute quiétude lorsque ceux-ci seront approuvés et inscrits sur votre permis émis par la Municipalité.

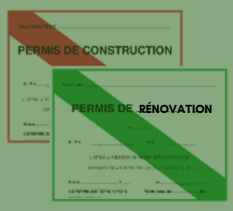

Service d'urbanisme
urbanisme@munpontmain.qc.ca
819-597-2382 poste 2222

Rappel important !
Abris d'hiver amovibles (communément appelé «Tempo»)

Le règlement 164 relatif au zonage, article 8.8.4 alinéa d) stipule que : « Les abris d'auto amovibles sont autorisés entre le 15 octobre d'une année et le 15 mai de l'année suivante, hors de cette période, la toile et la structure doivent être entièrement démontées et rangées. Il en va de même pour les vestibules temporaires situés à l'entrée d'une résidence. »

Nous comptons donc sur votre collaboration afin que soient démontés vos abris temporaires avant le 15 mai 2023.

OFFRE D'EMPLOI

INSPECTEUR, INSPECTRICE EN BÂTIMENT ET EN ENVIRONNEMENT

Poste permanent
35 HEURES/SEMAINE

DESCRIPTION DU POSTE : Sous l'autorité de la Direction générale, le titulaire du poste assure les fonctions de son service soit :

- Participer à l'élaboration des règlements d'urbanisme en matière de planification du territoire;
- Rechercher, compiler et effectuer des analyses techniques nécessaires à l'élaboration des documents de planification en matière d'urbanisme selon les besoins exprimés par son supérieur;
- Traiter les demandes d'informations sur la règlementation municipale;
- Appliquer les différents règlements en matière d'urbanisme et d'environnement;
- Recueillir les données de base de diverses sources (lois, règlements, dossiers, manuels, personnes ressources, etc.) nécessaires à la réalisation de ses tâches;
- Analyser les demandes de permis et les émettre;
- Rédiger divers rapports techniques relatifs à son champ d'activité;
- Procéder à des inspections de propriétés et au suivi des permis;
- Traiter les plaintes et les infractions;
- Soumettre à son supérieur les dossiers devant être portés devant le tribunal, préparer la documentation nécessaire et témoigner à la Cour;
- Exécuter toutes autres tâches connexes.

EXIGENCES :

- Détenir un diplôme d'études collégiales en urbanisme ou en aménagement du territoire ou toute expérience jugée pertinente sera considérée;
- Avoir au moins deux (2) années d'expérience dans le domaine municipal;
- Avoir une bonne connaissance des lois spécifiques au monde municipal tel le
- Q.-2,r.22, le Code municipal du Québec et les règlements s'y rattachant;
- Avoir un bon sens de l'organisation et de la planification;
- Avoir un bon jugement, posséder de bonnes aptitudes en communication orale et écrite. La connaissance de l'anglais sera considérée comme un atout;
- Connaître et bien maîtriser les technologies informatiques ainsi que les logiciels de bureautique;
- Faciliter à communiquer avec le public;
- Posséder un véhicule et détenir un permis de conduire valide classe 5.

DATE D'ENTRÉE EN FONCTION : : Le plus tôt possible, selon la disponibilité du candidat ou de la candidate

CONDITIONS DE TRAVAIL :
En fonction des compétences et de l'expérience du candidat. Selon la convention collective.

Vous pouvez obtenir des renseignements en vous adressant par téléphone à madame Handie Ladouceur au 819-597-2382, poste 2229 ou par courriel à l'adresse dg@munpontmain.qc.ca.

POUR POSTULER : Faites-nous parvenir votre *curriculum vitae* et une lettre de présentation **au plus tard le 24 mai 2023 avant 16 h** par courriel à dg@munpontmain.qc.ca.

RÉGIE INTERMUNICIPALE
DES DÉCHETS DE LA LIÈVRE

Collecte de volumineux : dimanche le 21 mai

Veuillez disposer de votre mobilier et de vos appareils ménagers en bordure du chemin.

Petit rappel

Maximum accepté : 3 mètres cubes
(1 mètre X I mètre X 3 mètres)

Maximum accepté pour les matériaux de construction : 1 mètre cube
(1 mètre X 1 mètre X 1 mètre)
(doivent être inclus dans le 3 mètres cubes total)

ENCOMBRANTS
Devront être disposés en bordure de la route le dimanche prévu pour cette collecte.
ATTENTION : si l'objet entre dans le bac noir, ce n'est pas un encombrant.

MATIÈRES ACCEPTÉES	MATIÈRES REFUSÉES	COMMENT EN DISPOSER
• Cuisinière • Laveuse et sécheuse • Vieux meubles • Chauffe-eau • Bain et douche • Évier et lavabo • Toilette	• Les matières recyclables • Les matières organiques et résidus verts • Les matières résiduelles • Les sacs en plastique opaques de toutes les couleurs • Les morceaux de béton, d'asphalte, de ciment • Le bardeau • Le gyproc • Les appareils dotés d'halocarbure (air conditionné, réfrigérateur…) • Les pneus, les ordinateurs, les téléviseurs, les bonbonnes de propane, les pots de peinture et de produits dangereux.	**Quantité permise** 3 m^3 maximum Matériaux de construction : 1 m^3 (doivent être inclus dans le 3 m^3 total) **Dimensions maximales permises par objet** 180 cm X 140 cm X 150 cm (72 pouces X 56 pouces X 60 pouces)
CO-COLLECTE DE BOIS **TOUS LES OBJETS DE BOIS DEVRONT ÊTRE MIS À PART DES AUTRES ENCOMBRANTS** • Palette de bois • Autres	• Matériaux de construction • Vieux meubles en bois	**DOIT ÊTRE INCLUS DANS LES QUANTITÉS PERMISES AUX ENCOMBRANTS**

ÉCOCENTRE

Notre-Dame-de-Pontmain

Un écocentre, ce n'est pas un dépotoir.

50 chemin du Centenaire (près du garage municipal)

vendredis et samedis de 7h00 à 16h00

PRODUITS ACCEPTÉS :

RÉSIDUS DOMESTIQUES DANGEREUX (RDD)

Maison	Aérosols, cires, colles, décapants, diluants, solvants, époxy, laque et vernis, peintures, antirouille, préservatifs pour le bois, protecteurs (cuir, suède, vinyle), teintures, térébenthine, alcool à friction, débouche tuyau, désinfectants, peroxyde, détachants, javellisant, dégraissants, détergents, nettoyants, extincteur, détecteur de fumée, batteries etc.
Garage et remise	Engrais chimiques, pesticides (fongicides, herbicides et insecticides), antigel, calfeutrant, ciment plastique, essence, filtres, huiles à moteur, goudron, graisses, thermomètre, combustibles, lampes fluocompactes, néon, chlore de piscine, propane, mazout, liquide pour réchaud de camping, mercure, batteries de voitures, etc.
Cartouches et piles	Cartouches d'encre et de toner, piles (alcaline, plomb, miniature, lithium)

MATÉRIEL INFORMATIQUE

Ordinateurs, périphériques, imprimantes et photocopieurs	Cartes mémoires, claviers, clés USB, disques durs, écouteurs, écrans, graveurs, lecteurs, haut-parleurs, souris, tours, webcam, routeurs, imprimantes, numériseurs, photocopieurs, récepteurs numériques, télécopieurs, etc.
Appareils audio et vidéo (sans être brisés)	Enregistreurs, magnétoscopes, appareils numériques, amplificateurs, baladeurs, câbles, consoles de jeux vidéo et ses périphériques, lecteurs de livres électroniques, systèmes GPS, téléviseurs, télécommandes, etc.
Téléphones	Dispositifs mains libres, émetteurs-récepteurs, téléavertisseurs, cellulaires, récepteurs radio, répondeurs téléphoniques, etc.

MATÉRIAUX DE CONSTRUCTION

Agrégats	Mortiers, résidus d'asphalte ou de béton, céramique, etc.
Bois	Bois peint ou non, linoléum, bois de construction (sans gypse ou plastique), couvre-plancher, canexel, etc.
Matériaux secs	Bardeaux d'asphalte, céramique, portes et fenêtres, verre, toilettes, etc.

APPAREILS ÉLECTRIQUES DIVERS

Grille-pain, micro-ondes, petits fours, séchoirs, cafetières, volumineux (appareils électroménagers, meubles, matelas), etc.

MÉTAL

Chauffe-eau, ferraille, aluminium, acier, etc.

PNEUS SANS JANTE

Pneus provenant de véhicules de promenade seulement.
Diamètre inférieur à 24 pouces.

MATIÈRES REFUSÉES

Plastique, recyclage, matières organiques, déchets biomédicaux, ordures ménagères, matériaux contenant de l'amiante, matériaux de remblayage (terre, sable, gravier), carcasses d'animaux, armes, matières explosives, fibre de verre, CD, vinyle, cassettes, stores, tapis, gypse, laine minérale, etc.

Aucune matière provenant d'entrepreneurs, de commerces ou d'industries.

L'écocentre est un endroit où les contribuables peuvent disposer des matériaux recyclables, réutilisables ou récupérables. Le site est divisé en plusieurs sections soit : le métal, le bardeau, le bois, les résidus verts, le ciment, les volumineux, les résidus de la technologie et de la communication (TIC) et les résidus domestiques dangereux (RDD).

De plus, notez que tout ce qui peut entrer dans vos bacs résidentiels (brun, noir, vert) ne peut être déposé à l'écocentre et qu'aucun sac n'y est accepté.

En arrivant sur place, vous devez confirmer votre adresse à la personne responsable du site en présentant une preuve de propriété et une carte d'identité avec photo.

CHRONIQUE SERVICE DE SÉCURITÉ INCENDIE

Attention aux feux de broussailles, faites preuve de vigilance!

Contrairement à la croyance populaire, c'est au printemps que surviennent la majorité des incendies forestiers québécois. Notamment, la Société de protection contre le feu (SOPFEU) rappelle les dangers que représentent les brûlages de rebus et les feux de nettoyage de terrain initiés par des résidents. En effet, chaque printemps, 75 feux sont causés par des brûlages de rebuts. Pour remédier à cette problématique, la SOPFEU recommande de faire du compost avec les résidus d'origine végétale ou de les déposer pour la collecte des résidus verts dans le bac brun de la RIDL. Quant aux matières plus encombrantes, l'écocentre de la Municipalité est l'alternative toute désignée.

Il est à noter que **votre feu ne doit pas dépasser 3 pi x 3 pi x 3 pi de haut**. Si sa dimension est supérieure, il faut au préalable faire une demande de permis de brûlage auprès de la Municipalité. Ce permis est gratuit, mais obligatoire.

Alexandre Grenier
Directeur du Service incendie
819-597-2382 poste 2227

KIA FORTE
VENTE À L'ENCHÈRE

Le véhicule sera au bureau municipal pour visite du 1er mai au 15 mai 2023 sur les heures de bureau. Soyez au rendez-vous!

VOTRE BIBLIOTHÈQUE

NOUVEAUX LIVRES

Pour adultes :

Le vrai District 31	de Philippe Paul
Vieillir sans perdre la tête	de John Médina
Guy Lafleur et nous	de Steven Finn/Pierre Gince
Outlander 9, partie 1 et 2	de Diana Gabaldon
Au premier regard	de Lisa Gardner
Les femmes du bout du monde	de Mélissa Da Costa
Run, Rose, run	de James Patterson/Dolly Porton

Pour enfants :

Minecraft 1 et 2	Rainbow High 1, 2 et 3
Lucie la mouffette qui pète 1 et 3	Game over 13
Princesse Sara 9 et 10	Paola Crusoé 2 et 3
L'étalon noir 1 et 2	Les légendaires 2 et 3
Les légendaires- résistance 2	Charlie et les nains de jardin 1, 2 et 3

40 nouvelles revues : Débrouillards, Explorateurs, Astrapi, Pomme d'Api, J'aime lire

CLUB DE LECTURE

La prochaine rencontre du Club de lecture aura lieu **le mercredi 3 mai à 15 h** à la bibliothèque. Nous aurons une discussion sur le livre « Tiohtia:ke » de Michel Jean.

Si vous êtes intéressé(e)s à vous joindre à nous, contactez-moi, Marjolaine, au (819) 597-2382 poste 2225 ou mon cellulaire : (819) 767-2562.

ACTIVITÉ SPÉCIALE À VENIR

Notre bibliothèque a présenté un projet d'activité dans le cadre du programme « Médiations culturelles de la MRC d'Antoine-Labelle ». Cette activité a été acceptée et sera subventionnée au complet (1 294,78 $) et elle aura lieu **le vendredi 9 juin, de 12 h à 16 h au parc Jean-Matha Constantineau,** pour toute la famille.

Son titre : **« Découvertes des coutumes autochtones avec Mike Paul »**

Paul Kuekuatsheu, appelé Mike Paul, est compositeur/chanteur et conteur/conférencier innu de Mashteuiatsh au Lac-St-Jean.

Il y aura : Exposition – Pique-nique – Dégustation de banik et de thé de mélèze – - Contes - Chants accompagnés de tambour – Danse autochtone– Atelier de survie.

Réservez vos places à la bibliothèque. Tous les détails dans le Villageois de juin.

Les patriotes

De tous temps il y a eu des hommes
Qui ont décidé de leur propre destinée
Des hommes pour qui il était impensable
Qu'on leur enlève le droit de choisir

Des hommes capables de se tenir debout
Que rien ne détournerait de leur cause
Qui luttaient pour défendre leurs droits
Et faire cesser toutes formes d'injustice

Qui savaient que leur cause était bonne
Mais qu'il y aurait un prix à payer
Des hommes pour qui il était préférable
De combattre au risque d'en mourir

Quand on leur a passé la corde au cou
Il ne leur restait plus qu'une seule chose
La certitude d'avoir fait le bon choix
Et que n'était pas vain leur sacrifice

De tous temps il y a eu des hommes
Qui n'ont pas eu peur de dire tout haut
Que la liberté est le plus grand bien
Et la volonté d'un peuple chose si forte

Se tenir debout était leur seul crime
Ils ont toujours su relever la tête
Dans la tourmente et l'adversité
Ils rêvaient d'un pays pour une nation

J'entends encore leurs voix qui résonnent
Quand on les a menés à l'échafaud
Dites-moi qu'ils ne sont pas morts pour rien
Ces hommes qu'on appelait les patriotes

Mais voir leurs descendants plier l'échine
Après ce qu'ont subi leurs ancêtres
Est-ce l'héritage qu'ils leur ont laissé
Est-ce pour ça qu'ils sont morts en prison

De tous temps il y a eu des hommes
Qui ont voulu porter le flambeau
D'une cause qui leur tenait à cœur
Et pour laquelle ils ont tout sacrifié

Pour certains ce n'était que pure folie
Qu'il fallait à tous prix les arrêter Avant que
l'idée ne fasse son chemin
Et que ce soit eux qu'on jette à la porte

Aujourd'hui il y a encore des hommes
Qui rêvent de voir flotter un drapeau
Qui rappellerait à tous par ses couleurs
Qu'il a fallu souffrir pour y arriver

Et s'ils voyaient que souvent on l'oublie
Ils seraient en droit de se demander
S'ils ne sont pas tous morts pour rien
Ces hommes qu'on appelait les patriotes

Mais combien de temps peut-on se taire
Laissant aux mains des autres notre sort
Pourquoi faudrait-il changer les choses
Risquant de passer pour des anarchistes

Ça dérangerait bien trop de personnes
Qui dorment dans nos gouvernements
En attendant leur chèque de pension
Pour services rendus à leur patrie

Mais une vie à se faire dire quoi faire
N'est-ce pas encore pire que la mort
Qu'on nous injecte à petites doses
Dans leurs beaux discours fédéralistes

Heureusement il y a encore des hommes
Pour qui les rêves sont toujours vivants
Des rêves d'un pays pour une nation
Pour lesquels des hommes donnèrent leur vie

Marc-André Routhier

FILM PRÉSENTÉ À LA SALLE ARC-EN-CIEL

LE 20 MAI
À 19H30

MON AMOUR À JAMAIS (V.F.)

Liam a abandonné son amour de jeunesse, Josie, le jour de leur mariage. Huit ans plus tard, il est devenu un chanteur country extrêmement populaire à travers le monde. Quand il découvre que l'un de ses meilleurs amis d'enfance est décédé dans un accident, il décide de se rendre à ses funérailles dans sa ville natale. Là-bas, il revoit Josie pour la première fois depuis qu'il lui a fait faux bond. Il découvre avec surprise qu'elle est maintenant la mère d'une jeune fille dégourdie de 7 ans. Il aimerait bien réparer les pots cassés, mais certaines choses sont plus faciles à pardonner que d'autres...

Général

Pour plus de confort, vous pouvez apporter vos chaises. Les chaises de la salle sont aussi disponibles au besoin.

Maïs soufflé et boissons (non alcoolisées) en vente sur place.

Les enfants de moins de 12 ans doivent être accompagnés d'un adulte.

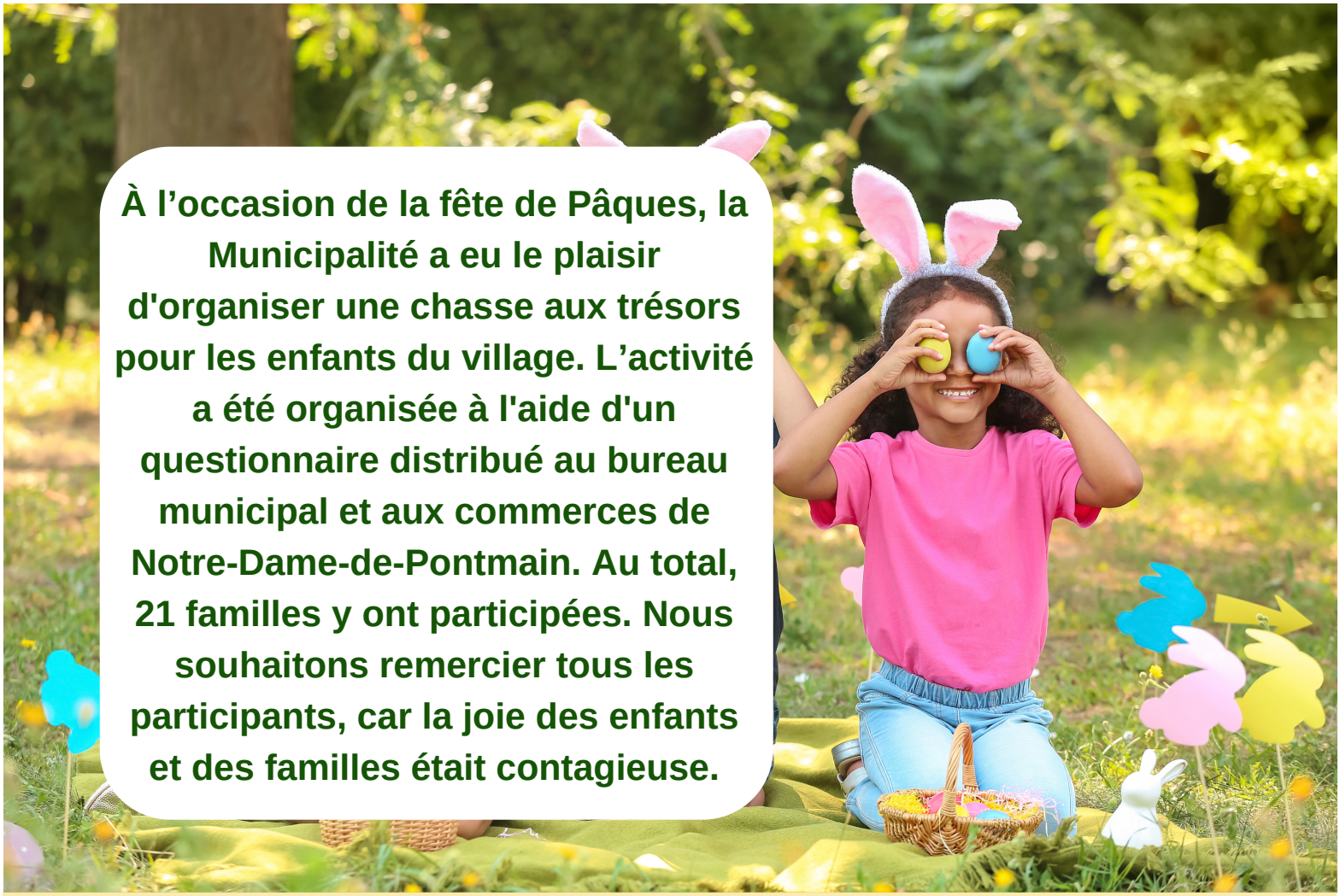

À l’occasion de la fête de Pâques, la Municipalité a eu le plaisir d'organiser une chasse aux trésors pour les enfants du village. L’activité a été organisée à l'aide d'un questionnaire distribué au bureau municipal et aux commerces de Notre-Dame-de-Pontmain. Au total, 21 familles y ont participées. Nous souhaitons remercier tous les participants, car la joie des enfants et des familles était contagieuse.

RÉPONSES AU QUESTIONNAIRE

CHASSE AUX

TRÉSORS

PÂQUES 2023

À FAIRE SEULE, EN FAMILLE OU ENTRE AMIS! PARCOUREZ NOTRE BEAU VILLAGE À LA RECHERCHE DE RÉPONSES.

CAHIERS DISPONIBLES À L'HOTEL DE VILLE ET CHEZ NOS COMMERÇANTS. PEUT ÊTRE NUMÉRISÉ ET RÉTOURNÉ À LOISIRS@MUNPONTMAIN.QC.CA OU DIRECTEMENT À L'HOTEL DE VILLE

Bonjour, c'est moi, Jeannot Lapin! J'ai parcouru le village de Notre-Dame-de-Pontmain et j'ai trouvé pleins d'informations intéressantes. Amuse-toi à découvrir les réponses avec ta famille et tes amis, et n'oublie pas de nous retourner ton cahier, tu pourrais recevoir une belle surprise!

BIBLIOTHÈQUE

BALCON

- De quelle couleur est l'oeuf que j'ai caché?

  Vert

- La bibliothèque est ouverte pendant combien d'heures le mercredi?

  11 heures

PARC JEAN-MATHA CONSTANTINEAU

HALTE ROUTIÈRE

- Combien d'entreprises peuvent afficher leur carte professionnelle?

  8 entreprises

- Combien y a-t-il de familles partenaires argent?

  7 familles

- Je suis de la famille des Arliaceae. Qui suis-je?

  Une plante

PARC

- Qui a été engagé en 1933?

  Jean-Matha Constantineau

- Combien d'années cette personne a-t-elle occupé son poste?

  41 ans

- Si je regardais le gazebo du ciel, quelle forme géométrique je verrais?

  Octogone

Et ça continue!

SAVIEZ-VOUS QUE?

Notre-Dame-de-Pontmain a 129 ans cette année! Il est le plus ancien village du secteur nord des Laurentides.

SALLE ARC-EN-CIEL

JARDIN, MODULE DE JEUX ET STADE

- Je suis aussi l'emblème du Canada. On me voit ici en quelle quantité?

  6

- Ici plus décoratives qu'utiles, nous sommes installées en groupe de 3 dans 4 directions différentes. Qui sommes-nous?

  Lumières

- Plusieurs le connaissaient seulement par son surnom. Quel est son nom?

  Albert Constantineau

ÉGLISE

- Quel prêtre a exercé le plus longtemps entre 1900 et 2000?

  Joseph Dupont

HOTEL DE VILLE

- Nous sommes 2 espèces différentes et ici, nous sommes interdits:

  Chat et chien

COLLECTE

DE CANNETTES ET DE BOUTEILLES VIDES SOUS FORME DE DON

AU PROFIT DE

la Fabrique (secteur de Notre-Dame-de-Pontmain)
avec l'aide de notre Municipalité (Merci)

Collecte à L'ANNÉE de bouteilles consignées de plastique,
de bières, de cannettes aluminium et
de bouteilles de vins et spiritueux
pour garder notre ÉGLISE en bon état.

Site de dépôt :

BALCON EN ARRIÈRE DE NOTRE ÉGLISE

Nous sommes à la recherche de personnes habitant en Ontario
et qui pourraient y transporter nos bouteilles de vins vides.
Contactez-moi, Pierre Constantineau au (819) 767-7273

« Chantons ensemble… une belle activité sociale et culturelle »

Bienvenue à Henriette Léonard de Lac-du-Cerf qui s'est jointe à nous!

Si vous aimez chanter et/ou jouer d'un instrument de musique (guitare, basse, harmonica, accordéon, clavier…) joignez-vous à notre groupe… pour le plaisir !

Contactez-moi, Marjo, au (819)767-2562.
Notre groupe se réunit le jeudi à 18 h 15, à la salle Arc-en-ciel.

Nous vous invitons à réserver votre soirée du 24 juin
pour venir chanter avec nous nos belles chansons québécoises,
à la salle Arc-en-ciel, soirée débutant par un bon souper au spaghetti.

Plus de détails dans votre prochain Villageois.

Fabrique Notre-Dame-de-l'Espérance
Communauté Notre-Dame-de-Pontmain

J'y tiens, J'y crois, J'y vois

2023-24-25 sont les années charnières pour notre EGLISE.

Nous avons besoin de votre aide pour **convertir le CHAUFFAGE à l'HUILE (qui a coûté 11,132$ en 2022)** pour un **CHAUFFAGE ÉLECTRIQUE**. (2ième étape si nécessaire : 2 thermopompes)

Des **plaques** avec votre **NOM PERSONNEL**, **le nom de votre FAMILLE** ou **le nom de votre ENTREPRISE** seront installées dans notre **ÉGLISE** pour les divers **DONS soit 100$ et plus, 500$ et plus, 1000$** et plus comme on peut voir à L'HOPITAL de MONT-LAURIER.

Vous pourrez suivre l'évolution des DONS sur Facebook de **EGLISENOTREDAMEDEPONTMAIN**

*Des activités diverses auront lieu au courant de l'année comme Déjeuner, Chantons ensemble, Vente de garage, LOTO paroisse, collecte de cannettes et bouteilles consignées, bouteilles de vin et de spiritueux, etc. Faites-nous savoir vos idées d'activités.

Un reçu d'IMPÔT peut être remis pour tous les DONS de 20$ et plus.

Comment faire votre don : Envoyer vos dons par chèque au nom de Fabrique N.-D. de l'ESPÉRANCE, au 9 rue l'église, Notre-Dame-de-Pontmain, J0W 1S0, avec une note sur votre chèque : chauffage église Pontmain.

Veuillez communiquer avec moi, Pierre Constantineau, ou avec Alain Lampron. Il est important de me faire savoir le montant de votre DON. * **Info en bas de la page.**

Première étape chauffage électrique

Ensemble sauvons notre ÉGLISE

MERCI de vos DONS

Première étape
**chauffage électrique 20,000$*
Deuxieme étape
** 2 Thermopompe 15,000$*

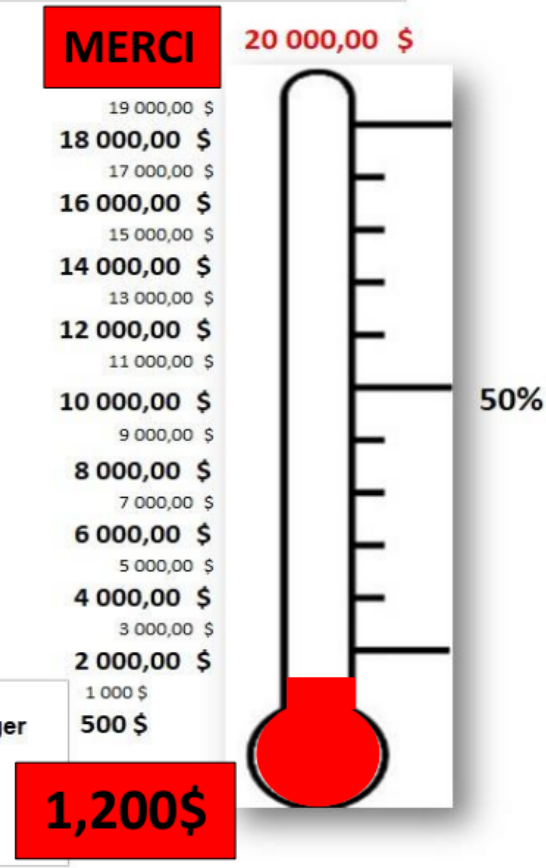

Info: Pierre Constantineau 819-767-7273 ou texto
Pour suivie:Facebook: pierre constantineau, messenger
Alain Lampron 514-942-3919 ou texto
Plaque pour don de 100$ - 500$ - 1,000$ et plus.
Recu impot 20$ et plus

COMITÉ DU CLUB ÂGE D'OR ARC-EN-CIEL NDP

Tout d'abord, laissez nous vous dire que vous nous avez vraiment impressionné par votre nombreuse présence au dîner à la **cabane à sucre** le 14 avril dernier. Nous étions 160 personnes à aller se sucrer le bec. Sachez que c'est ce genre d'engouement qui motive les bénévoles et les membres de l'équipe à continuer d'organiser des activités pour vous tous.

Comme vous le savez certains, nous arrivons à la fin de la saison 2022-2023 d'activités. D'ailleurs, certaines activités ont déjà cessé au début du mois et reprendront à l'automne prochain. C'est également grâce à votre participation que nous sommes encouragés à les offrir à nouveau pour la saison 2023-2024.

Le 3 juin prochain se tiendra **l'assemblée de l'âge d'or** à la salle Arc-en-ciel à compter de **10h00**. Tous les membres y seront attendus, des muffins et du café y seront servis. Un rapport concernant les activités qui ont eu lieu et concernant celles à venir, vous sera présenté tout comme notre rapport financier.

Nous pourrons aussi recueillir vos commentaires et prendre connaissance de vos attentes concernant l'organisation de l'âge d'or tout en répondant à certaines de vos interrogations s'il y a lieu.

L'an dernier lorsque vous avez complété les formulaires d'opinion et/ou assisté aux assemblées, certains d'entre vous ont démontré de l'intérêt pour participer à des activités au cours de la période estivale telles que : **la pétanque ou les fers**.

Nous sommes heureux de vous annoncer que nous avons l'intention de répondre à cette demande et que les activités pourraient lieu les mercredi après-midi à l'arrière de la salle Arc-en-ciel.

Si cela vous intéresse, nous allons débuter les inscriptions au mois de mai et ainsi s'assurer que nous avons suffisamment de participants pour aller de l'avant. Vous pourrez donc informer l'équipe de l'âge d'or lors du dîner des Ami(e)s des Ainé(e)s qui aura lieu au mois de mai ou communiquer avec Alain Lampron au 514-942-3919 si tel est votre cas.

Et finalement, nous tenons à vous **remercier sincèrement** pour votre généreuse participation au cours de la saison 2022/2023 aux différentes activités, ce fût fort apprécié par les membres du comité et tout autant par nos précieux bénévoles.

Alain Lampron
Pour le comité du Club Âge d'Or Arc-en-Ciel NDP

COMITÉ DU CLUB ÂGE D'OR ARC-EN-CIEL NDP

Le Placard

- Le 19 août 2023 : Pièce de théâtre au Patriote
- Départ visé de Notre-Dame-de Pontmain vers Sainte-Agathe des Monts : 12h00
- Début de la pièce de théâtre : 15h00
- Souper (coût & choix du restaurant à suivre)
- Prix pour le théâtre : 47$ incluant les taxes/personne
- Retour vers Notre-Dame-de Pontmain 20h00
- Si vous êtes intéressés: réservez tôt, car places limitées et nous avons déjà des réservations en cours.
- Alain Lampron : 514-942-3919
- Transport payé par le Club de l'Âge d'Or

Salon Jo-Ann
Elle & lui
(819) 616-0519

Services offerts

- Ligne d'écoute téléphonique
- Site web, Facebook, Twitter
- Cours d'activités physiques adaptés aux personnes atteintes
- Groupes de soutien dans différents secteurs des Laurentides, afin de briser l'isolement
- Journal « Fibro-Soleil »
- Conférences, ateliers et informations
- Location de livres et documents disponibles
- DVD : conférence du Dr. Pierre Arseneault sur la fibromyalgie (explications détaillées sur la maladie, pistes de recherche, médications, traitements etc.).

Association de la fibromyalgie des Laurentides

701, rue St-Georges, Saint-Jérôme (QC) J7Z 5C7
Tél. : (450) 569-7766 ou le 1-877-705-7766
Fax : (450) 569-7769
Site web : www.fibromyalgie-des-laurentides.ca

Mission

- Offrir de l'information et du support aux membres et leur entourage concernant les multiples aspects de la maladie ainsi que sur les ressources existantes.
- Informer et sensibiliser le grand public ainsi que les professionnels de la santé et les intervenants des services sociaux.

Hygiéniste en Soins des pieds

Hélène Blais Métras

Descriptif d'une séance (1h.):

* Bain de pied
* Prévention des ongles incarnés
* Amincissement des callositiés et durillons
* Massage complet des pieds (réflexologie)
* Amincissement et coupe des ongles
* Exfoliant aux sels de mer
* Paraffine avec bas chauffants

sur Rendez-vous: 69 chemin du Lac-Mallonne, Lac-du-Cerf c. 819 616-3325

METRAPLAN ARCHITECTURE

Pierre Metras

ORDRE DES TECHNOLOGUES PROFESSIONNELS DU QUÉBEC

Plan Personnalisé de construction neuve
Agrandissement et de Rénovation / modélisation 3D

Lac-du-Cerf, Mont-Laurier et environs, cell. 438- 888-8551,
p.metras@metraplan.ca, www.metraplan.ca

Salon de coiffure

Brigitte La Coiffeuse

Coiffeuse d'expérience

Unisexe

Coupe, Couleur et Mèche

Sur rendez-vous seulement

2 Chemin Raymond, Notre-Dame-de-Pontmain
819 436-3848

TERRAINS RIVERAINS À VENDRE

VISITEZ NOS PROJETS À PARTIR DE LA ROUTE 309

LES BAIES 309 — NOTRE-DAME-DE-PONTMAIN

LAC à ROGER — NOTRE-DAME-DE-PONTMAIN

LES RIVES DU WABASSEE — SAINT-AIMÉ-DU-LAC-DES-ÎLES

TOUS LES TERRAINS OFFRENT UN ACCÈS À PLUS DE 100 KM D'EAU NAVIGABLE SUR LA RIVIÈRE DU LIÈVRE.

Domaine Major inc. est une entreprise spécialisée dans la subdivision et la vente de terrains principalement riverains.

Au cours des dernières années, le marché d'acquisition de terrains a connu une croissance fulgurante. Nous avons développé l'expertise et les ressources pour travailler avec les différents intervenants que ce soit les municipalités ou les services essentiels. Nous préparons les chemins selon les standards des différents ministères. Le maintien de l'équilibre environnemental est une valeur essentielle dans notre démarche. Nous souhaitons offrir un milieu de vie respectueux et paisible.

GILLES ARSENEAULT
Propriétaire
Domaine Major inc.

819 208-6111
info@domainemajor.ca

Scannez pour choisir votre terrain riverain

domainemajor.ca

DOMAINE MAJOR

RBQ : 5794-9158-01

Pour une transaction immobilière sans tracas, pour vendre ou acheter, contacter votre courtier Immobilier résidentiel!

Pour une transaction immobilière en toute quiétude, je suis votre courtier. Pour moi, la confiance et la tranquillité d'esprit, c'est CAPITALE!

RE/MAX DIRECT

ÉQUIPE BDL

Bureau:
30C Route 309 Nord
Notre-Dame du Laus
819-712-0364

Germain Belley: 819-712-7993
Courtier immobilier résidentiel
germaincourtier@gmail.com

Marie-Claude Desjardins: 819-712-0364
Courtier immobilier résidentiel
mcdcourtier@gmail.com

Richard Lauzon: 819-661-5034
Courtier immobilier résidentiel et commercial
rl.lauzon@hotmail.com

Notre-Dame de Pontmain
Chemin H-Bondu
Terrain plat 40 960pc
Électricité disponible

VENDU !!!

BORD DE L'EAU

Notre-Dame du Laus
Chemin du Muguet
No Centris : 24199356
Bord Lac à Charette
Terrain plus 7 acres
Électricité disponible
125 000$

BORD DU LAC DE LA DAME

Notre-Dame de Pontmain
343 ch H-Bondu
No Centris : 20395930
Clés en main!
Terrain un peu plus 1 acre
Véranda 4 saisons
529 000$

Notre-Dame du Laus
150 ch. Du Cordon
No Centris : 25419631
Terrain 33 163 pc
399 000$

NOUVELLE INSCRIPTION

COMMERCIAL

Mont-Laurier
440 rue de la Madone
No Centris : 11616059
Excellente opportunité d'affaires!
Bâtiment commercial ET
fonds de commerce Vélo Famille
650 000$ + tx

Accès à la rivière

Notre-Dame du Laus
12 montée Duciaume
No Centris : 11798249
Clés en main
Concept aire ouverte
Secteur tranquille
Garage 20pi x 20pi
349 900$

BORD DU LAC CORBEAU

Notre-Dame du Laus
259 ch Murphy
No Centris : 18048827
190 pi de rive
Construction 2015
4 chambres à coucher
2 salles de bain + salle d'eau

L'équipe à contacter pour vendre ou acheter!

BORD DE L'EAU

Notre-Dame du Laus
73 Montée Thibodeau
No Centris : 11616059
Charmant chalet
2 chambres à coucher
Bord de la rivière Lalièvre
285 000$

Notre-Dame du Laus
1309 ch Ruisseau Serpent
No Centris : 14346813
Terrain +1 acre
Grande chambre des maîtres
Garage
265 000$

ÉQUIPE BDL

Bureau:
30C Route 309 Nord
Notre-Dame du Laus
819-712-0364

Germain Belley: 819-712-7993
Courtier immobilier résidentiel
germaincourtier@gmail.com

Marie-Claude Desjardins: 819-712-0364
Courtier immobilier résidentiel
mcdcourtier@gmail.com

Richard Lauzon: 819-661-5034
Courtier immobilier résidentiel et commercial
rl.lauzon@hotmail.com

NOUVELLE INSCRIPTION

BORD DU LAC SERPENT

Notre-Dame du Laus
202 ch. Des Alouettes
No Centris : 23064380
Chaleureuse propriété
3 chambres à coucher
Grand garage
Bord du lac Serpent

NOUVELLE INSCRIPTION

BORD DE L'EAU

Notre-Dame du Laus
14 ch. Des Pétunias
No Centris : 14440764
Chalet style champêtre
Terrain 65 125 pc
Bord du Lac des Sables
675 000$

BORD DE L'EAU

Notre-Dame du Laus
Montée Lebrun
Bord de la rivière La Lièvre
Terrain plat 1 acre
Électricité disponible

VENDU !!!

BORD DE L'EAU

Notre-Dame du Laus
216 montée Longpré
No Centris : 24566211
Bord de la rivière La Lièvre
Superbe vue
Culs de sac
250 000$

BORD DU LAC BONNÉCAL

Notre-Dame du Laus
10 ch. des Orties
No Centris : 11289555
Terrain + 60 000 pc
Garage double avec
plancher chauffant
Grande terrasse
485 000$

BORD DE L'EAU

Notre-Dame du Laus
10 ch de la Luzerne
No Centris : 28562351
350 pi de rive
Terrain de 64 000pc
3 chambres à coucher
629 900$

Contactez-nous pour voir d'autres propriétés ou pour plus d'informations

Concours

Gagnez votre frigo!

Achetez une bouteille de vin et courez la chance de gagner ce réfrigérateur à vins de 34 bouteilles

Tirage le jour de la fête des Pères (18 juin 2023)

BONNE CHANCE!

Dépanneur Pontmain

NOUVEAU PROJET

DOMAINE DES DEUX LACS

Terrains sur le bord de l'eau disponibles.

Tranquillité, proximité et accessibilité !

100 km de plan d'eau navigable
Marina à 5 minutes
Sentier pédestre, ski et raquette pour tous les niveaux

GDG Groupe Immobilier

maisons CONFORT DESIGN

1 844-474-2663

www.confortdesign.com

Domaine du Lac Des Sables

12 terrains avec accès à la rivière du Lièvre

Domaine de L'île Longue

Bords de l'eau disponibles et plusieurs de 2e rang

Information : 819-440-8031

La Poissonnerie

De notre famille à votre famille
Depuis 1989

Nous sommes à quelques semaines de l'ouverture de la saison du homards.

Vous souhaitez organiser un souper à 2 ou un gros ''party'' d'homards, contactez-nous pour réserver.

Nos adresses :
86, rue Principale, Gracefield - 819-441-SOLE (7653)
46, route 309 SUD, Notre-Dame-du-Laus - 819-616-7487
Nouveau magasin
341, 6e rue Ouest, Amos - 819-443-SOLE (7653)

CONTACTEZ-NOUS POUR UNE SOUMISSION PAR TÉLÉPHONE OU COURRIEL – Service à domicile disponible

RÉSIDENTIEL : ventes@storesdau.ca ou 819 663-0469

COMMERCIAL : dhuneault@storesdau.ca ou 819 663-3984

Sylvie Gendron et Christian Tessier, propriétaires

Ressuscités avec Lui

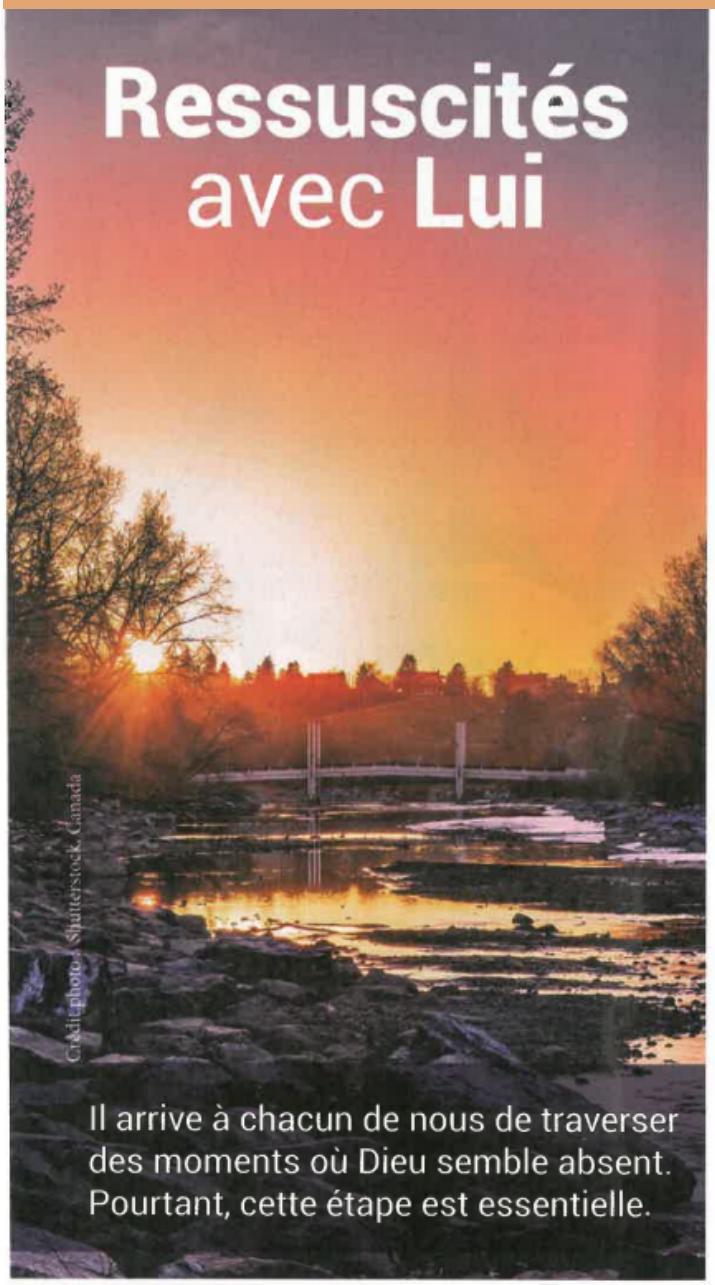

Il arrive à chacun de nous de traverser des moments où Dieu semble absent. Pourtant, cette étape est essentielle.

Quelqu'un m'a déjà fait cette réflexion : « Personne n'était présent au moment de la résurrection de Jésus, donc on n'a pas de preuve. » J'ai été obligé d'approuver. Pour deux raisons : d'abord, c'est vrai que personne n'a vu Jésus au moment du réveil d'entre les morts, de son passage de la mort à la vie; puis, on n'a pas de preuve parce que la foi ne demande aucune preuve.

Les récits bibliques qui font mémoire de la résurrection de Jésus ne sont pas des transcriptions factuelles comme celles d'une sténographe qui transcrit tout ce qui est dit au cours d'un procès. Mais, cela ne veut pas dire que ce n'est pas vrai… la vérité se cache ailleurs...

Nous sommes alors dans l'ordre de la foi qui surgit à la suite d'une rencontre du Christ Vivant. Voyons le dialogue de Jésus avec Marthe : *Je suis la résurrection et la vie*, lui dit Jésus, ***crois-tu*** *cela?* Et Marthe de répondre : *Oui, Seigneur, je le crois : tu es le Christ, le Fils de Dieu, tu es celui qui vient dans le monde.* (*Jean* 11, 25-27)

L'évangéliste Jean nous fait aussi entrer dans l'expérience de Marie Madeleine au matin de Pâques. *Le premier jour de la semaine, Marie Madeleine se rend au tombeau de grand matin; c'étaient encore les ténèbres. Elle s'aperçoit que la pierre a été enlevée du tombeau.* (*Jean* 20, 1-2) La mention des ténèbres indique qu'il y a un passage vers la Lumière. Dans le prologue de son évangile, Jean avait annoncé l'Incarnation du Verbe, Fils de Dieu qui apportera la Lumière dans les ténèbres, par sa mort et sa résurrection *: La lumière brille dans les ténèbres, et les ténèbres ne l'ont pas arrêtée.* (*Jean* 1, 5)

Puis, comme pour amplifier le désespoir de Marie Madeleine, il ajoute : *Elle s'aperçoit que la pierre a été enlevée du tombeau.* Tristesse face au vide du tombeau, l'absence du corps de Jésus la fait entrer dans une nuit de ténèbres. C'est à ce moment qu'elle entendra prononcer son nom par Celui qui est Vivant, mais qu'elle ne reconnaît pas encore.

Il arrive à chacun de nous de traverser des moments où Dieu semble absent. Pourtant, cette étape est essentielle. Elle permet de voir se lever une Lumière. **Au cœur des nuits que nous traversons se cache la Présence du Christ ressuscité qui vient à notre rencontre et nous envahit de sa Lumière et de sa Paix.**

Marie Madeleine a fait une rencontre pascale qui a transformé sa vie. Ce qui est encore plus extraordinaire, c'est que cette Vie du Christ ressuscité transforme aussi la nôtre. La résurrection du Christ est

Un sang neuf (qui) coule aux artères du corps entier,
La nuit du temps se change en lumière :
L'homme était mort, il est vivant.
(Hymne du dimanche matin)

Ressuscités avec Lui, que cette fête de Pâques nous donne de vivre encore plus intensément en êtres nouveaux, revêtus de sa Lumière. Joyeuses Pâques! jusqu'à la Pentecôte le 28 mai.

Frère France Salesse,
capucin, recteur
recteur@st-antoine.org

À VENDRE

- 4 pneus d'été marque Toyo 195-60-R-15 montés sur roues d'acier & balancés **200$**
- Moteur Evinrude 7.5 hp avec réservoir essence 5 gallons. En très bon état **500$**
- Moteur électrique MOTOR GUIDE, hyper drive 38 avec batterie 12 volts **200$**

819-597-2636

Clôture d'inventaire : avis donné conformément c.c.q. de la clôture de l'inventaire de la succession de Yolande Lefebvre, de son vivant domicilié au 8, chemin du Sentier, Notre-Dame de Pontmain, décédée le 18 novembre à Notre Dame de Pontmain à son domicile.

Inventaire à être consulté à mon adresse: 42, rue Archambault, Gatineau, QC, J8Y 5C3. Santina Agresta, liquidatrice.

Le Villageois 2023

Date de tombée	Date de parution	Date de tombée	Date de parution
16 janvier	25 janvier	17 juillet	26 juillet
13 février	22 février	21 août	30 août
20 mars	29 mars	18 septembre	27 septembre
17 avril	26 avril	16 octobre	25 octobre
22 mai	31 mai	20 novembre	29 novembre
19 juin	28 juin		

Liste de prix pour une parution

Prix annuel	
Carte professionnelle	90,00 $
¼ page	120,00 $
½ page	150,00 $
1 page	260,00 $

Prix mensuel (par parution)	
Carte professionnelle	12,00 $
¼ page	16,00 $
½ page	20,00 $
1 page	36,00 $

Prix abonnement annuel pour recevoir le journal Le Villageois par la poste
Montant
25,00 $

Prix abonnement annuel pour recevoir le journal Le Villageois par courriel
Montant
10,00 $

Pour faire paraître une annonce ou afficher une parution dans Le Villageois et obtenir les prix, veuillez communiquer avec le bureau de la réception au 819-597-2382 p 2221.

UN VENT DE CHANGEMENT *CHEZ*

RÉFRIGÉRATION PIERRE LARENTE inc.

Réfrigération - Climatisation - Géothermie

RPL

R.B.Q. 8308-6397-13

VENTILATION CONFORT Mont-Laurier

Pierre et Louise Larente sont heureux de vous annoncer qu'ils passent le flambeau à leur fils Jonathan, ainsi qu'à Sébastien Venne et Serge Gagnon de Réfrigération 3 Vallées.

MAINTENANT UNE SEULE ET GRANDE ENTREPRISE SOUS LE MÊME TOIT.

Serge, Sébastien et Jonathan mettront à profit leurs nombreuses années d'expérience pour vous offrir toujours le même service professionnel et personnalisé qui ont fait la réputation de l'entreprise.

Pierre et Louise désirent remercier leurs clients des 25 dernières années.

Surveillez les spéciaux du printemps à venir sur toutes installations de thermopompes murales et centrales

RÉFRIGÉRATION PIERRE LARENTE inc.

Réfrigération - Climatisation - Géothermie

RÉFRIGÉRATION 3 VALLEES

RBQ: 5821-2374-01

Climatisation • Réfrigération • Arénas

Plus de 27 années dans le domaine.

SERVICE D'URGENCE 24H

819 623-2087

www.refrigerationpl.com

Plus de 25 ans d'expérience!

POMPAGE DE BÉTON

309 INC.

NOTRE-DAME-DE-PONTMAIN

FRANÇOIS PILON

PROPRIÉTAIRE

"Pomper du béton, c'est une passion!"

4 CHEMIN LAROCHE
NOTRE-DAME-DE-PONTMAIN, QC J0W 1S0

(819) 623-0200

pompage309@hotmail.com

Jour après jour, une maman a le don de veiller sur ses enfants, peu importe leur âge et de procurer de la joie à ceux qui l'entourent.

En ce 14 mai, jour de la fête des mères, nous profitons de l'occasion pour rendre hommage à toutes les mamans de notre Municipalité et leur souhaiter une journée remplie d'amour et de joie.

Maman poule, grand-maman gâteau ou belle maman adorable...
Certes, il y a plein de mamans qui nous entourent et que nous aimerions mettre à l'honneur pour la fête des mères.
Joyeuse fête des mères!

Calendrier de toutes les activités du mois de mai

Dimanche	Lundi	Mardi	Mercredi	Jeudi	Vendredi	Samedi
	1 Bridge : 13h Bibliothèque	2 Badminton : 18h J'écris ma vie 13h	3 Bibliothèque Sacs de sable : 13h Billard : 19h Pickelball :18h à 21h	4 Jeudi de l'amitié : 9h00 Badminton : 18h Chantons ensemble 18h15	5 Bibliothèque Pickelball : 18h à 21h	6 Bibliothèque
7 Messe : 9h Basketball : 10h30 Cours de danse	8 Assemblée du conseil 19h Bridge : 13h Bibliothèque	9 Badminton : 18h	10 Bibliothèque Sacs de sable : 13h Billard : 19h Pickelball :18h à 21h	11 Jeudi de l'amitié : 9h00 Badminton : 18h Chantons ensemble 18h15	12 Dîner des amis (es) des aînés (es) Bibliothèque Pickelball : 18h à 21h	13 Bibliothèque
14 Fête des mères Messe : 9h Basketball : 10h30 Cours de danse	15 Bridge : 13h Bibliothèque	16 Badminton : 18h J'écris ma vie 13h	17 Bibliothèque Sacs de sable : 13h Billard : 19h Pickelball : 18h à 21h	18 Jeudi de l'amitié : 9h00 Badminton : 18h Chantons ensemble 18h15	19 Bibliothèque Pickelball : 18h à 21h	20 Bibliothèque
21 Messe : 9h Basketball : 10h30	22 Journée nationale des patriotes Bureau municipal fermé Bridge 13h Bibliothèque fermée	23 Badminton : 18h	24 Bibliothèque Sacs de sable : 13h Pickelball : 18h à 21h	25 Jeudi de l'amitié : 9h00 Badminton : 18h Chantons ensemble 18h15	26 Bibliothèque Pickelball : 18h à 21h	27 Souper dansant animation (Âge d'or) Bibliothèque
28 Messe : 9h Basketball : 10h30	29 Bibliothèque	30 Badminton : 18h	31 Bibliothèque Sacs de sable : 13h Pickelball : 18h à 21h			